京城日報 朝刊

◇本紙定價 一部金六錢 一ケ月前金一圓卅錢 郵稅一ケ月金參拾錢 外國送り郵稅共一ケ月金四圓
◇廣告掲載料 五號十五字詰一行金一圓五十錢
發行所 京城府太平通一丁目三十一番地 京城日報社
定期發行物 京城日報 國民新報 小國民新聞

到る處に市街を寸斷
獨、既に大半を確保す
ス市攻略戰大詰へ

【ストックホルム特電】(十九日發)ドイツ前線信通によれば、スターリングラード市内各方面より攻撃を續けるドイツ軍部隊は十八日夜より十九日にかけて更に著るしい進撃ぶりを示し、ビー・ビー・シー放送局モスコー特派員ウエーンバートンも十九日の放送において 四十キロの長さに横はるス市はドイツ軍によつて今や隨所に寸斷され防衛軍は全く袋の鼠に等しいとなしてゐる

【ベルリン十九日同盟】赤軍は一日でも長くスターリングラードを保持せんがため完全破滅を覺悟して同市を死守してゐるが、これに對し獨軍は西、南、北三方から完全に同市を包圍しさらに市の中央部でもボルガ河畔に達して赤軍防衛陣を二分し四方から蜘蛛の巣の如く手を擴げ赤軍は全く行動の自由を失ひ陣地を固守するだけである、市中央部で大きな建物をトーチカ陣地として死守する赤軍を虱潰しに殲滅しており獨軍の占據地域はすでに同市の半ば以上に達してゐる模樣で、スターリングラード攻略戰は早や殘敵掃蕩の状態にあるといへる、獨軍當局では十八日夕刻、獨軍の作戰は着々進み同市の陷落はもはや自明の理であると左の如く述べてゐる、『スターリングラードはボルガ河に沿ひ南北廿キロ、東西二乃至三キロにわたる廣汎な地域を占め、しかも赤軍はあらゆる事物を利用し死守してゐるから、獨軍は困難な條件のもとに赤軍を全滅させるまで市街戰を續けねばならない、獨軍はすでに陷落の確實な同市の攻略に、徒らに貴重な人命を犠牲にするのを避けながら一歩一歩占據區域の擴大に努めてゐる』

完全占領時間の問題

【リスボン十九日同盟】世界戰史に曾て見ざる慘烈な市街戰と稱されるスターリングラード攻防戰は依然として北西地區が最も激烈で恰もジャングル地帶の中で人間と機械が一寸の土地を爭つて渦卷く激闘を繰返すといつた様相を呈してゐる、赤軍機關紙イズベスチヤの報道によれば、獨軍は到る處に障壁を掘り街路にはバリケードを構築し建築物を爆破すればたゞちに材木を堆積して堡塁を築くといふ工合にあらゆる市街戰術を發揮してゐる、さらに獨爆撃機隊はこの地區のソ聯軍陣地上空に現れて赤軍の戰線、市街建築物に爆彈の雨を降らせるとゝもに、急降下爆撃機隊はソ聯軍兵士の士氣を沮喪させるため音響爆彈を投下、戰闘機隊は赤軍機と熾烈極まる空中戰を演じてゐる、一方ソ聯空軍も増強され獨占領陣地およびその連絡施設を爆撃してゐる、しかしこれら赤軍必死の抵抗にもかゝはらずスターリングラード市の完全崩壊は最後の段階に迫つた

【ベルリン十九日同盟】未曾有の慘烈な市街戰をつゞけてゐるスターリングラードは獨軍の間斷なき砲撃と爆撃のために刻々廢墟と化しつゝあるが退路を斷たれて袋の鼠と化した赤軍の抵抗は依然熾烈に續けられ街といふ街、家といふ家を死守して一歩も退かず獨軍は一々これを殲滅しつゝ前進するの餘儀なくされてゐる、赤軍はその建物に砲彈命中しても地下室などにへばりついてゐた部隊が硝煙の消えないうちに性懲りもなく射出し工場その他の要地の砲兵陣地と呼應して抵抗をつゞける有様だから上海戰における日本軍の閘北攻略と同様に全市を廢墟と化するまでは完全占領はまづ期待出來ない有様である、また赤軍はアストラハン方面からボルガ河を通じ兵員や彈藥の補給をうけてゐるに對し獨軍は空爆でこれを阻止してゐるが一部はこの空爆を冒して赤軍陣地に到達しその抵抗力を強化してゐるうへに數日來冷雨が降りしきつてゐる状態なのでその攻撃は上海戰當時を偲ばせる壯烈極まりない激戰である、また市の北からも赤軍有力部隊が襲撃し來り獨軍は一時陣地を抛棄するのやむなき情勢にあつたが反撃してこれを撃退するなど相當激烈な戰闘を繰返してゐるが獨軍は白兵戰で一日一日と着實に陣地を擴大してゐるから その完全占領も全く時間の問題に過ぎず、すでに陷落同様の軍事的効果をその手中に收めてゐる

英、八百餘機喪失

【ベルリン十九日同盟】デーエヌベー通信の戰果情報によれば五月廿六日から九月十五日に至る間に北阿において英軍は戰闘機、爆撃機合計八百六十二機を喪失し同期間における獨側の損害は二百五十三機である

海鷲ポート・ヘッドランド爆撃

去る七月卅日未明、わが海軍航空部隊のポート・ヘッドランド爆撃において敵飛行場滑走路に爆彈命中の瞬間(註ポート・ヘッドランドは濠洲西北岸の要衝)(海軍省提供、許可濟第五七一號)

伊病院船等を攻撃
相次ぐ英空軍の不法

【ローマ十九日同盟】北阿地中海における數次攻撃回に躍起の英軍は同方面各地で頻りに無差別攻撃を行ひ、すでにイタリー病院船一隻は撃沈され、またキレナイカの伊軍野戰病院に對しても不法攻撃が行はれたが、最近またもイタリー病院船アキレイヤ號(九、四四八トン)に對する不法攻撃事件が勃發、さらに十八日にはマルサ・マトルー近郊の野戰病院が英機の爆撃をうけ三名の負傷者を出すなど英軍の相次ぐ國際法無視にイタリーの憤激はその極に達してゐる

ダートマス(イングランド)急襲
獨機、英船團に大損害を與ふ

【ベルリン十九日同盟】ドイツ空軍急降下爆撃機隊は十八日イングランド西南岸ダートマス附近を航行中の英船團を急襲しこれに大損害を與へたが、右に關し十九日ドイツ軍司令部は次の如く發表した

ドイツ急降下爆撃機隊はダートマスの北方ダート河々口を航行中の英船團を發見してこれを急襲した 千五百トン級商船一隻を撃沈したほか他の一千トン級三隻を大破、同じく急降下爆撃機部隊はさらにダートマス港内に碇泊中の船舶を襲ひ石炭輸送船三隻に直撃彈を加へて大損害を與へた、一方ドイツ戰闘機隊はダートマスの港灣施設および市内の軍事施設その他軍事工場に爆撃を加へた

現地自活に確信
マレー、スマトラの金融財政整ふ

【昭南十九日同盟】去る四月より九月にわたつて實行されたマレー軍政財政本年度上半期收支見積は現地自活を根本目標として專ら健全な歩みを續けて來たが、マレー軍政監部ではこれに引續き十月以降實施すべき下半期支出見積はこれを正式豫算として取扱ふことゝなり目下その編成に努めてゐる、また金融部門においてもすでに日本側銀行、現地銀行、市民金融機關などの成立により一應機能の整備が成り、今や南方建設の線に沿うて積極的金融工作の第二段階に入らうとしてゐる、以下はマレー軍政監部財政部長原久一郎氏が語るマレー、スマトラにおける財政金融状況の概況である

財政 マレーの軍政は作戰に追隨して逐次北部から實施されて來たので、昭南の軍政監部が設置された時には各州財政すでに一應の現地財政方針がとられ、英政府時代の租税は徴收し得るものはこれを活用賦課し十分に收支をつぐなつて來た、昭南に設置された軍政監部のは四月に入つてはじめて第一期豫算と稱すべき三ケ月間の收支見積を作成した、スマトラの方は大體マレーの經驗を活かして根本的には各州の自活を目標に財政方針を進めたが、スマトラ戡定がマレーより相當遲れたので最近やうやく本格的な軌道に乘つた、マレー軍政の財政は十月から實行される下半期豫算において初めて今までの收支見積といふ程りの形を脱して正式豫算として編成される、次に豫算の内容であるが、マレー財政の特徴は本部および各州豫算ともその大部分を産業施設費が占めてゐることである、特に戰後の災禍を可及的速かに復舊させる意味から土木費に、食糧の需給自足を確立する意味から食糧増産費に、資源の開發乃至物資の交流を促進する意味から臨海交通費に、それぞれ重點をおいてゐる また現地民政上にも特に考慮を拂ひ衛生施設費、警察費、教育施設費など各種豫算は相當額を査定してゐるのでこれらの支出を何によつて賄つてゆくか、マレー各州では從來の各種租税をこのまゝ徴收活用してゐるが、就中土地の賃貸料が第一を占め次に營業免許料、自動車の免許料などがある、監部收入財源の主要部分を占めるのは阿片、酒などの專賣收入である、その他相續稅、印紙稅、ビール販賣稅があるが將來關稅制度の復活を考慮してゐる、これには南方交流物資、對日還送物資などに取引稅といつた方法で關稅を賦課するとも一つの方法であらう スマトラではマレーと同様戰前の稅制度を利用してゐるが、從來スマトラでは道路稅、會社稅、所得稅、住居稅などの直接稅が多く、しかも人頭稅の如き惡稅が少くない、オランダの大衆課稅の改正を目的とする稅制改革の斷行と各州間の財政調整とがスマトラにおいて今後是非とも實行されねばならないが、大體マレー軍政、財政は過去七ケ月間の經驗で完全に現地自活をやつて行けるといふ自信がついた、マレー財政の總額は英國時代より多くないが、昔は人件費と外見的な衛生費とに支出の大部分が費されてゐたのに比して我方では積極的な産業開發に支出を集中してゐる點に大きな特色がある

金融 南方經濟の重點はなんといつても軍票工作であるが、この點マレーにおける軍票工作は現在までのところ非常な成功といつてよい、この最大原因は當初より現地表示の表札(ペート)を使用し日本円ドルとは等價であるといふ表明をしたこと竝に敵側の發券制度を全く粉碎した結果、競爭通貨がなかつたことである、從つてその後の通貨政策は非常に円滑に行つてゐる 次に金融機關としては正金、台銀、華南の三銀行および南方開發金庫がすでに進出してゐる、正金銀行は當地の主なる代表銀行としての地位を占め占領以來マレー半島およびスマトラに逐次出張所を設けすでに主要都市にはほとんど設置を終つて資源の開發、復舊工作に重要な役割を果してゐる、支那側銀行も去る四月二十八日より開業を許可してゐるが、今日では相當の營業成績を示してをり、日本側銀行に百萬ドル近くを預金してゐるといつた實情である、印度人側銀行も最近開業したが現在順調に營業を續けてゐるといふことである 最後に物價とインフレ問題であるが、大體占領後の金融機構が急速に整備されたので餘剩資金は極めて順調に回收されてをり現在のところ通貨の流通高は戰前と大體同様と看做されてゐる 要するに通貨の面からするインフレの懸念はほとんどないといつてよくスマトラではむしろデフレーションの傾向さへ見られる、しかし、物の面からみれば現在南方貿易は十分とは行かないので一部惡德商人の先高見越あるひは配給機構の缺陷などによつてある程度の物價騰貴は免れない、しかし南方全域から見れば必ずしも高過ぎるとは思はれない、今後南方物資の交流が円滑になれば漸次是正されよう

スマトラ開發
ちかく應急案を樹立

【昭南特電】(十八日發)あらゆる資源を藏するスマトラの開發は南方建設の中心課題として各方面から注目の的となつてゐるが現地軍政當局では今回現地踏査を進めてゐた松永顧問の歸來を待つて交通を中心とする應急開發案を樹立、開發各方面の諒解を得て近く實行に移すことになつた 實地踏査の結果によればムアラ、パカンバルー間百八十キロの鐵道案の中核をなす交通路は先づ現在の中部鐵道パラン、ムアラ間建設はムクムク渓谷を除いては殆ど難工事といふ程のこともなく、ロガス金山ムアラレンボーの炭礦地帶を經て同州の中心パカンバルーに至らしめ、こゝより水運豐かな運河の如きヒヤク河を利用して昭南に至るルートで完成までに二ケ年もあれば充分で資材、勞力の現地補給も充分可能の見込みである

戰時外交

一元統制へ
外務新機構、近く發表

【東京電話】大東亞省の新設、東鄕茂徳氏の外相辭任など相次ぐ重大事態を經驗した外務省も新たに谷情報局總裁の外相就任、山本次官心得の次官正式昇格を見てこゝに最高首腦部の新陣立てが成つたのでいよ〳〵大東亞省設置後の新事態に即應すべき斬新な内部機構の整備を目指して目下谷外相、山本次官を中心に鋭意これが實現を急いでをり今週中には最後的成案を得る見込みである、新機構の整備上首腦部が最も中心を置いてゐる點は

一、大東亞省との連絡の緊密化
一、外交政策遂行上の一元的統制強化
一、外交調査企畫に關する擴充強化

の三點で、以上はいづれも建設戰たる今次大戰の目的完遂上是非とも實現しなければならぬ重要懸案である、すなはち大東亞省の新設は一見外務省の權限乃至は活動分野を縮小するかの如き印象を與へたが、事實は却つて逆に外務省本來の任務をこれによつてます〳〵重要かつ繁劇化して來たといふことが出來る、大東亞省は共榮圏内の建設政策の協力一元的な遂行機關であり、その指導機關として誕生したから大東亞省の活動が活潑化すればするほどそこには臨時局所に調整處理を要する數多の外交問題が發生するのは當然のことで、あるひは共榮圏内獨立國との間に、あるひは圏外樞軸國との緊密な相互諒解扶助關係高度化に外務省として單刀直入すべき重要政務は今後ます〳〵多端を加へる必然がある、そこに新機構整備上の根本方針として前記三要點が取上げられた所以がある、谷外相、山本次官はさきに閣議決定をみた外務省四局制の根本方針と右新機構の三原則とを如何にして有機的に結合せしめるかにつき省内幹部の意見をも十分斟酌して四局制運用に新構想の妙を發揮すべく最善を期してゐるが、人事に關しても大東亞省に移るべき要員とも睨合はせて慎重最善を期してゐるから近く發表される外務省の新機構は名實ともに行政簡素化の見地からも各省間の白眉的な出來榮えが期待され、また外政の迅速化と渾然一體化も大いに期待されるわけで、當局としては細密周到な新外交態勢を目標に萬全を期してゐる

谷、青木兩氏の入閣
國府、上下あげて歡迎

【南京二十日同盟】谷諏訪特派使節の來華にさきだつて行はれた谷、青木兩氏の入閣は國民政府側に多大の反響を呼び中國の事情に深き理解を有する兩相今後の活躍に期待するとともに、日華關係の緊密化、大東亞戰爭に對する協力態勢がいよ〳〵強化されるものとして上下を擧げて歡迎してゐる、殊に大東亞省設置問題と關聯して最高經濟顧問として國民政府の強化に盡瘁してゐた青木氏が大東亞省開設までの事務を處理することに對しても絶大なる歡迎と期待を寄せてゐる、すなはち兩相新任に關して發表された褚外交部長をはじめ周財政部長、宣傳スポークスマン談話および民國日報、中報などの代表紙の論調ならびに國府上下の意向を綜合すると

一、最高經濟顧問として國府の財政金融制度の確立、幣制の改革などに貢獻し中國の發展に功勞のあつた青木氏が國務大臣として入閣したとは國民政府として最も意を強うするところである
一、しかも大東亞共榮圏の一環として友邦日本の戰爭遂行に協力しつゝある國府の立場および使命を最もよく理解してゐる同氏の識見と手腕に十分期待し得る
一、谷新外相も青木氏と同様、中國事情の精通者、よき理解者であり二大臣を得て今後大東亞建設に飛躍的に發展すべく、これは米英の庇護下に今なほ最後の勝利を夢見てゐる重慶側に對する致命的な重壓とならう

としてをり、今後日華關聯のみならず大東亞共榮圏の建設が雄大な構想と規模において本格化するものとなし、國府の上下は前途に對する希望に溢れ、擧國前進の決意を新たにしてゐる

敵潜艦の脅威増大
哀れ、ノックス長官の泣き言

【リスボン十九日同盟】ロイター通信カンサスシテイ電によれば米海軍長官ノツクスは十九日同地で樞軸側潛水艦の脅威に關し左の如く聲明した

樞軸側潛水艦の脅威が聯合國にとつて重大問題であることは疑ふ餘地がない、目下われ〳〵は潛水艦の攻撃を防ぐべくあらゆる對策を講じてゐる、しかし戰爭はながー引きしかも今後ます〳〵困難なものとなるであらう、もし米國民がその直面してゐる脅威を十分に理解して最後の勝利を得るため最大の努力をなさずんばわれ〳〵は敗戰の憂目を見るであらう

英、マ島南岸に上陸

【ビシー十九日同盟】マダガスカル島アンタナナリバよりの情報によれば、英軍は十九日またもやマダガスカル島南岸に上陸したといはれる

佛英軍、マ島中部で激戰

【ビシー十九日同盟】佛政府はマダガスカル島の戰況に關し十九日夕刻左の如く發表した

十七日以來英軍と抗戰中の佛軍は同島中央部アントシラベ附近において激戰を展開、戰闘は十九日午前七時に至るも繼續中である、一方東岸タマタアブに上陸した英機械化部隊は海岸道路を南進し十九日ブリツクアビールを占領した

獨、赤機一千百餘機を撃墜
ボロネジ方面

【ベルリン十八日同盟】デーエヌベー通信が獨軍筋より得た情報によればボロネジイルメン湖東南方およびラドガ湖南岸の各地區で赤軍は強力なる歩兵、戰車、空軍の掩護のもとに反撃し來つたが獨軍はこれに大損害を與へて撃退した、赤軍は時には獨軍陣地内に侵入するに成功したが獨軍は直ちに殲滅した

商船十九隻撃沈
獨潜艦、敵水域に活躍

【ベルリン十九日同盟】デーエヌベー通信所報によれば、獨潛水艦はカリブ海域アフリカ沿岸セントローレンス河口および北氷洋において英米船舶十九隻(總計十萬トン)を撃沈した

印度の騷擾愈よ熾烈化
武裝せる民衆
停車場襲撃

【リスボン十九日同盟】當地に達した情報によれば印度の騷擾はその後ます〳〵熾烈化し特にマドラス州では武裝せる民衆の停車場襲撃事件が頻發、英印當局もこれが取締りに手を焼いてゐる模樣である、各地の状況左の通り

一、ボンベイ州では官公吏および學校當局者までが騷擾に參加した彼等はいづれも六ケ月間の登廳禁止處分に附せられ、また同州の僻地では民衆と警官隊との間に衝突事件が頻發してゐる
一、アーメダバツドでも多數の役人が騷擾加擔の廉により逮捕されシンド州カラチの諸學校は依然閉鎖中である
一、九月十五日斧や杖を持つて武裝せる民衆五、六十名はマドラスで停車場四ケ所を襲撃焼打にし、一停車場では助役、驛夫數名が負傷するといふ騷ぎを演じた、更にチヌベリ州地方の一警察署もまた焼打にあつた
一、オリツサ州カタツクでは多數の學生がストライキに參加したとの理由で除名處分に附せられた
一、聯合州のアグラスでも官公署の焼打事件が起りグラクプールでは集團罰金刑が課せられた
一、ベンガル州では各地で民衆が反英大會を開催し敵性を遂げ警官隊との間に衝突を繰返し、すでに民衆および役人が逮捕された、なほビハール州でも三十五名が逮捕された

東亞聯盟、日本興亞同盟に統合

【東京電話】石原莞爾中將を指導者として現地興亞運動團體と直接の聯繫を保ちいはゆる東亞聯盟運動を展開し來つた東亞聯盟協會では、今般時局の要諦にかんがみ同協會がこれまで包藏展開せる興亞運動の側面はこれをあげて大日本興亞同盟に統合し今後國内運動團體として活動することとなり會名も東亞聯盟同志會と改稱する旨十九日各方面に聲明を發した

主要都市小賣物價微騰
企畫院物價調整課調査

＝八月中全鮮主要都市における小賣物價指數(昭和八年一ケ年基準)二二一、五と前月に比し一厘方の微騰である、右は蔬菜、薪など燃料の引上げなどが響いてをりこれが品類別内譯は次の通り

分類	本月指數	對前月比較
食料品	二〇五、〇	(〇)
第一類	二〇六、四	(一)〇、〇五
第二類	一八七、七	(十)〇、五
第三類	二三五、二	(十)〇、一
第四類	二五四、二	(一)一、五
第五類	一八四、一	(十)〇、六
衣料品及身廻品	二二〇、三	(〇)
建築材料	二一九、〇	(〇)
燃料	一八三、八	(十)二、八
雜品	二二七、五	(一)〇、一
總平均	二二一、五	(十)〇、一

日曜氣配

【大阪電話】今週に入つて清算主力株の新東相場が百卅円大台を割込んで廿八円七十錢の安値を示現したのはさる三月中旬以來のことゝて聊か注目を惹いたが、これは最近新株の選擇買に人氣を奪はれてゐること、長期當限の取組關係を懸念されてゐること、環境情勢に變化なく一向新しい刺戟材料がなかつたことなどの諸事情によるもので、弱體視されてゐるとは思はれず週末には廿九円台にやゝ落付いてゐた、一方株式相場は日を追つて益々選擇買が顯著となりそれだけにそれぞれの特殊事情を反映して相當部分的な動きを見せてゐた、來週はいよ〳〵當限納會を繞つて複雜な部分的騰落があるものと豫想されるが一概に悲觀視するには當らないやうに思考される ▲鐘紡一五七、九〇▲鐘新九九三〇▲大新六九、八〇▲新東一二九、四〇▲満業五八、三〇

貯蓄は銃後の彈丸!!
東京・日比谷 第一生命保險相互會社

丸善の文房具
オリオンペン 各種
アテナ萬年筆
レパード複寫紙
オリオン書類整理挾
アテナインキ
丸善株式會社
東京・日本橋通・横濱・辨天通・仙臺・國分町・其他各地

機械化 22號 九月中旬發賣 價50 送3
東京神田神保町二ノ一〇 振替東京二一六九一番 山海堂
主宰 財團法人 機械化國防協會
特輯1 兵器と熱 特輯2 航空機
戰野と熱の新應用……理學博士 竹内時男
機關銃の放熱裝置と戰車の通風……佐野政治
グラフ 成層圏飛行服と耐熱服
飛行機の操縱法……航空局機關士 宮本晃男
航空計器の話……航空局機關士 武田晋一郎
【大東亞戰爭報告記】
機械化血戰記……大井英雄
軍神加藤少將と秘藏部下……鎌木 眞
ソロモン海戰と濠洲……片岡 賀
科學物語 熱の働き……峯岸正之介
科學讀物 盲目飛行の眼……大澤 要
機械化小説 姿なき新兵器……關 郁二郎
模型新鋭六輪裝甲自動車 原寸大設計圖
模 エンジンの性能と買ひ方……三島通隆

統一印度の ネール著 松本慎一譯
今日の印度の支配者はガンヂーとネールである。明日の印度のそれは正しくネールであらう。本書を繙く何人もかく信ぜざるを得ないである。現代の印度聖典! 價2.20 〒.15
東方への空 旅の空 ↑各冊二圓〒一五↓ アン・リンドバーグ 村上啓夫譯
これは世界的に有名なリンドバーグ大佐夫人のアリユーシャンを經て日本に到る北方大圏横斷記錄飛行の繊細な手記である。このルートこそ今に惟へば、ダッチハーヴアに根據を置く米空軍の秘かにたくらんだ對日進攻空路であつた。
ドイツ新鋭作家 ゲエク作 南澤十七譯 綠の石
日本人の進出すべき世界の寶庫南洋諸島に於けるドイツ貿易商の華僑、海賊との闘爭小説。
東京神田錦町三丁目 振替東京一一二二 大東亞社 臺灣館

周作人隨筆集 松枝茂夫譯 價二・三〇 送〇・一〇
眉毛眼上集 小泉丹著 價二・三〇 送〇・一〇
海珠鈔 中山省三郎著 價二・八〇 送〇・一〇
思想の朝 吉田絃二郎著 價〇・八〇 送〇・一五
多磨のほとり 吉田絃二郎著 價一・三〇 送〇・一五
白描 明石海人著 價一・四〇 送〇・一六
東京市芝區新橋七 振替東京八四〇二 改造社

白櫻集 與謝野晶子著 價二・五〇 送〇・一六
明治の歌壇に新氣運を齎らした一世の才媛晶子女子は、老來心境ますます澄み時潮いよいよ豐かなものがあつた、白櫻集は昭和十年頃より世を去るまでの作、數千首の中から二千五百餘首を選んだ遺稿歌集である。——新刊

新刊 拓士の生活 安東收一著 B6・價二・〇〇 〒一五
【滿洲國建國十周年慶祝記念】著き滿洲國と共に健かに伸びた滿洲開拓團の十年に亘る歴史は苦闘の連續であつた。或時は鍬持つ手に銃を把り或時は地理的環境の變化に災されつゝ血と汗の建設は遂に今日の隆昌を將來した。本書は拓士の姿に信頼と感謝をこむる著者の精と文による拓地訪問記である。
新刊 中南米の内幕 ガンサー著 山崎博譯 B6・價一・七〇 〒一五
大東亞戰勃發と共に中南米の動向は世界の視聽を呼ぶに至つた。蓋し米國の南米依存と自家陣營への引込みに狂奔する積極政策の露骨化に重大な意義がある。本書は親しく要路者に面接したジョン・ガンサーが犀利なる觀察眼を以て報告したこれ等前衛するラテン・アメリカ諸國の好個の案内書である。
東京・銀座 西八丁目 振替東京一三六一二五 大日本出版株式會社

近代支那思想 近代支那文化讀本 B6判三七〇頁 價二・六〇 〒一五
監修者 東京帝大教授 和田清 東京帝大教授 高田眞治 京都帝大教授 倉石武四郎 東京帝大助教授 竹田復
内容 近代支那思想とその特質 清末思想の潮流 孫文主義の問題 儒教主義の問題 中華民國後の支那思想
支那思想界の現状 支那哲學界の現状 支那思想とその將來性
支那學界の権威を網羅し責任のある編輯のもとに出來た我が國最初の近代支那研究書・大東亞建設に關心を持つ人の必讀書!
近代支那文化 近刊 近代支那文藝 近刊
一戸務著 支那の發見 價一・八〇 〒九
讀賣新聞社文化部編 好日隨想 價一・二〇 〒九
中國支那學者の描いた近代支那文化文學のエツセイ集・支那文化文學の認識の新研究。
科學部門を中心とした各學界の權威と錚々たる文化關係の諸家百六十家が、折に觸れ書齋の窓から世に問うた短篇を輯錄したもの。
清家盛三郎著 唐の太宗と隋唐文化 價五・〇〇 〒三〇
支那四千年史中の賢君明主である太宗の統治上の功績を考究した新研究書。
東京女高師講師 近藤耕藏著 日用化學 價四・五〇 〒三〇
家庭の日常生活に起り來たる化學の諸問題につき詳説したもの。
東京・神田・神保町 振替東京一三七 光風館 新刊

半島蔬菜の増産へ拍車

内地依存を一擲

鮮内の自給自足を圖れ

生鮮蔬菜の鮮内自給問題は銃後國民生活安定において重大性を帯び來つたが、總督府は旱害地救濟、休閑地利用の意味からもこれら増産を積極的に展開せしめることとしてこの需給價格の適正化を圖る一方、各道農務課長會議を開き、具體的増産對策を協議し、その増進手段を打合せつゝある、それは鮮内自給の大なる目標であつてまづ増産、次いで貯藏方法、配給機構の合理化、加工等の諸角度から成つてゐる、今や大きく農家の自家生産に行はれる蔬菜は小さな一家庭の自家生産においても解決に乘出されるべきものとなつて來た一つの銃後運動としてである、それは戰時大國民生活不可缺な統制をなすところの要素であるからだ、生産者も消費者もともにこの難關を切抜けんとする方向に協力し自らの安定を大にして國家目的に結び果されるべきである、ときは秋蒔蔬作物の適期、ここに農林局竹内園芸技師の蔬菜増産談をおくり、農家及び指導官、各家庭の協力増産運動への協力を要望することとした

月曜産業特輯

地力の増進を期せ

最近朝鮮に於ける蔬菜の需給状況は円滑を缺き、一般に蔬菜不足に惱んでゐる、殊に旱害地帯は一層深刻なものがあつたのである、從來蔬菜に關しては社會の關心も薄く又内地の移入物に依存してゐた爲、最近地方的急激なる消費の増加を來した事と、内地よりの移入激減等の原因によつて斯る逼迫状態を生じたものである

朝鮮は兵站基地としての重要性もあり、又戰時下の食糧上此際蔬菜を増産し、必需蔬菜の自給自足を圖ることは絶對必要な事情である、依つて農林局は曩に各道農務課長と道主任官の參集を求め、次の如き打合せを行ひ各道において増産計畫に出荷の計畫を樹立せしむる事となつた、

特に都市自給圏の設置、計畫生産、貯藏による出荷の季節的調節、生産組合の設置、全鮮の需給を考慮したる地帯別作付、蔬種の奬勵等がその主なる事項である

なほ同時に朝鮮農會においても農林局の指示を受け各道における本秋生産の蔬菜の種類別に重點、三大都市圏に旱害地帯に對する出荷の打合せを行ひ、この冬季蔬菜配給の萬全を期するに努めた事は生産者及び消費者に對して劃期的の計畫であつた

必需蔬菜一般耕種改善基準

＝地力の増進＝蔬菜の生産は地力を根本として先づ地力を増進せざれば多收し生産の安全を期し難し而して地力増進の要諦は、土地改良、深耕、有機質肥料の増施の三點とす、よつて左記の方法により地力増進を圖ること

（一）耕地整理、灌排水設備の施設を促進すること

（二）耕土淺き地方は極力深耕を行ふこと、重粘土地方は秋耕を行ひ置くこと

（三）砂質土には特に堆肥又は客土等を施用すること

（四）一般的に堆肥廐肥緑肥等を多用すること

＝品種の選擇＝多收と生産の安全を期するには、優良なる品種を選擇すべし、即ち左記の事項に留意し、地域別に氣候に適應せる品種を選定すること

（一）多收性品種を選擇する事

（二）病害虫其他災害多き地方に於ては特に抵抗性強く生産に安全なる品種を選ぶ事

（三）促成、抑制栽培には特に適切なる品種を選ぶ事

（四）出荷目標市場の嗜好に適じ品種を選ぶ事

（五）冬季貯藏用は特に貯藏力强き品種を選ぶ事

＝土地の選擇＝適地適作を第一とし、適切なる輪作計畫の下に安全かつ収入多き生産計畫を樹立すること

（一）土質の乾濕、重粘に對應し種類を選擇すること

（二）土壌の乾濕に應じ種類を選擇すること

（三）貯水池、河川等の底土や野土、オンドルの床土等の如き肥土は肥料分を多く含むが故にこれが利用に努むること

（四）土壌の酸度に留意し種類を選擇すること

（五）氣候、濕度等の自然條件を充分に考慮し、前後作を檢討し輪作計畫を樹立すること

（六）蔬菜の種類により次の通り連作に對する影響を異にするを以て輪作計畫樹立上考慮すること

＝肥料＝（一）堆肥、廐肥、緑肥等の増産に努め又は購入等を施用し地方力の増進と人糞尿を努めて利用し、金肥の節約を圖ること

（二）骨粉、加里肥料は特に供給不足の虞あるを以て、堆廐肥の外草木灰、藁灰、糠灰、鷄糞等の増産に努め合理的處理利用を高め不足成分の補給を圖ること

（三）金肥は土地の肥瘠、作物の生育期間等を考慮して過量の施肥を避けること

（四）堆廐肥は特に完熟したるものを用ひ耕地全面に鋤込むこと

（五）肥料は一般的に基肥に多く施用し、而かも耕地全面に施用すること

（六）追肥は濃厚なるもの及び塊元施用を避け且噴肥を施し土壌と混和するか又は覆土すること

＝病害虫防除＝

（一）病害及び虫害に對しては、發生前又は初期において之が豫防驅除に努むること

（二）集團栽培地に於ては一齊的に豫防驅除を行ふこと

（三）濕潤なる天候續く時は病害發生多く、乾燥時には虫害發生大なれば豫防驅除に努むること

（四）根部より發病する病害發生したる土地に於ては連作を避けること

（五）各作物の收穫跡地は速かに清掃整理し、莖葉は燒却又は深く埋沒し、土地は耕耘し置くこと

＝主要農藥＝

（一）病害防除藥劑

（イ）クボイド液

クボイド一封度を八斗乃至一石二斗の水に溶解し撒布す

（ロ）サンボルドウ液

サンボルドウ一封度を六斗乃至一石の水に溶解撒布す

（ハ）石灰ボルドウ液

硫酸銅百廿匁、生石灰百二十匁、水五斗乃至一石の配合とす、調製法としては五斗式ならば水一斗に生石灰を溶かし四斗に硫酸銅を溶かし前者に徐々に注入し、能く攪拌す

備考　白菜類は銅劑の藥害多きを以て銅劑にしても稀薄濃度を用ふべし、石灰ボルドウ液は使用を避くるを可とす

（二）種子消毒劑

（イ）メルクロン劑にウスプルン液

二瓦を水一升に溶かし一時間種子浸漬し水洗せず

（ロ）ホルマリン液

百倍のホルマリン稀釋液に三十分乃至一時間浸漬後水洗す

（三）害虫驅除劑

（イ）毒劑

青虫、金龜子の如き食葉害虫の防除に用ふ

砒酸鉛石灰液

砒酸鉛　十二乃至十八匁
生石灰　同量
水　一斗

砒酸石灰液

砒酸石灰　十八乃至二十匁
水　一斗

但し右何れも大豆カゼイン五匁を加用すべし

（ロ）接觸劑

蚜虫、さるはむし等に用

除虫菊石鹸液

除虫菊粉末　二〇匁
石鹸　二〇匁
水　一斗

除虫菊乳劑

七〇〇倍乃至一〇〇〇倍の水に溶かし撒布す

但し展着劑として石鹸又はリノー日産展着劑等を加用せば效果増大す

デリス液

デリス粉末百五十瓦を水一石に溶かし使用す、展着劑は前記に同じ

デリス乳劑

一封度を水一石に溶かし用ふ

石灰硫黄合劑

茄子、豆、里芋等の赤だに驅除に效果著るし

市販原液の百四十倍乃至二百倍を用ふ

硫化加里液

二百倍液として用ふ、效能は前者に同じ

其他硫黄製劑の市販品を用ふるも可

煙草粉末

粉末の儘又は木灰と半量混じ粉劑として用ふ黄條蚤虫の驅除に效果あり

（四）展着劑

各種農藥には展着劑を加用する事によつて其效果増大するものなれば必ず加用すること

（イ）リノー

容量にて一萬分の三乃至五加用

（ロ）大豆展着劑

一斗に五匁加用

（ハ）日産展着劑

一斗に三匁加用

（ニ）農用石鹸　一斗に十五乃至二十匁加用、但し砒酸鉛、石灰硫黄合劑には石鹸加用は不可

××—トンネル式胡瓜促成栽培法

大戰週間戰況

十日—十八日

滿洲建國十周年祝典が世界注目の間に行はれた今週中（十日—十八日）の世界の戰局は、まづわが海鷲の米本土オレゴン州の初空襲によつて米國民を震駭させたのは何といつても壯快であり、獨ソ戰におけるスターリングラードの戰局また大詰に迫り獨の猛攻に赤軍は完全に壓倒された、今週もまた樞軸陣營の戰勝のうちに世界新秩序建設譜は快調を告げて進展を見せてゐる

歐洲戰線

スターリングラードの攻略に獨軍を迎へて獨ソ戰はまさに両軍最後の極に達し赤軍は最後の一兵までもと熾烈抗戰に立ち向ひ、獨軍の猛攻を支へつゝあつたが遂に一畢また一畢が屠られてス市の運命は最早や決定的となつた、即ち十日夕獨軍はス市街内部の要塞線に突入し、續いて十一日獨軍部隊は近郊五哩の地點を占領、赤軍陣地をヂリ〳〵と壓縮して猛攻の手を緩めず新陣地の一部は南部から早くもボルガ河の渡河に成功、赤軍は離脱、舟艇を破壊して自らの退路を遮斷して死守ス市の防衞に火花を散らしてゐる、十三日に至るや獨空軍はス市を猛爆、空陸相呼應して要塞堅固なるトーチカを蹂躙して市街に殺到凱歌しの戰法をもつて攻撃、十五日には遂にス市中央停車場を占領、市街中心地區に迫りこゝに赤軍は潰滅の運命に曝され十八日にはス市陥落直前の危機に迫られてゐる

一方英軍は十日一心法にもまた佛領マダガスカル島攻撃を開始、上陸を敢行して佛軍と交戰を展開した、續いて十一日更に英軍は三ケ所より上陸マ島は一部占領されるに至つた

この日獨軍は大擧英本土を空襲して東南岸一帶の諸都市を猛襲して軍事施設に多大の損害を與へた、また樞軸軍潛水艦はカナダ沿岸及び大西洋アフリカ沿岸水域で敵船十八隻、潛水艦一隻十二萬一千五百トンを擊沈し何れの戰線においても壓倒的快速の戰果をあげてゐる

南方戰線

小癪にも英空軍は九日われに反撃の企圖を有しビルマアキャブに來襲したが瞬時にして五機を屠られて敗退、十一日ビルマ方面空軍の發表に見る如くわがビルマ制空權は微動だもしない、しかして各占領地區の軍政は着々と實をあげ治安、經濟工作も復興建設著るしいものがある、瞠目すべきはわが海鷲が長驅米本土を初空襲した

即ち米西部方面司令部は九日日本飛行機がオレゴン州西南部を爆撃して多數の焼夷彈を投下し火災を生ぜしめた旨の發表を行つた

この戰果はまさに米國が描き戰いた幻影が現實に彼等の目前にふりかかつて來たもので米國内を戰慄させたものである

支那戰線

地下工作を展開中の新四軍は中共中央部ならびに軍長陳毅の指揮のもとに努力を傾注しつゝあつたが諜報によれば湖北省方面において六月以來重慶軍と共に紛戰を展開し敵陣營は相殺の醜を繰返してゐる事實が判明した、しかして重慶の食糧難は益々一刻と危局に迫られ隨所に流血の慘を展開してゐる、浙贛作戰は所期の目的であつた中支軍の十日發表に見るごとく第三戰區軍を完膚なきまでに殲滅して重慶軍に對する一大打撃を加へるとともに最大の補給路を遮斷したのであつた、何れにしても今週における支那戰線は目立つ戰果は見なかつたが加重される重慶の苦悶は覆ふべくもない

印度問題

英國は必死となつて緊迫した印度問題の打開に當つてゐるが印度各派の領袖は頑として英に屈せず飽くまでも即時獨立の要求を停止すべき強硬なる要求もなし依然として獨立の根強い運動を持續してゐる

折しもベンガル州では印度兵の叛亂勃發するなど反英運動は激化擴大を告げてゐる

十四日からニューデリーで開かれた印度中央議會も下院は政府者以外で出席者は議員總數の半數にも滿たず國民會議派議員の大部分は逮捕されており回教徒聯盟の總裁ジンナーも缺席、この議會はまさにボイコットされた形である

蔬菜園灌漑設備

蔬菜増産實施要領

＝生産指導＝

（一）蔬菜の増産は出荷に關し正確なる資料を以て種類、數量、時期等を推定し適切なる計畫の下に指導を加ふること

（二）必需蔬菜として積極的に増産する蔬菜は概ね左の廿四種類とすること、だいこん、かぶ、にんじん、ごぼう、たまねぎ、しようが、にんにく、れんこん、ながいも、さといも、はくさい、つけな類、かんらん、ねぎ、ほうれんそう、ふき、せり、きうり、なす、とまと、とうがらし、いんげん、えんどう、しろうり

（三）蔬菜の生産は自然的條件或は輪作關係等を考慮し適地適作に重點を置き最大の生産能力を發揮し得る様指導し可成集團的生産を圖ること

（四）各都市の周圍に各々自給圏を設置し近郊蔬菜の増産を圖ること、尚又生産地帯は輸送の便宜を考慮し鐵道、トラック等の輸送により市場に搬入し得るやう地帯を選ぶこと

（五）品種は病虫害乾濕に對する抵抗性強くし多收性のものを奬勵し特に冬季蔬菜は貯藏力强き品種を選擇すること

（六）栽培法の改善に品種の向上を期するため道において耕種法規準を設定し勵行せしむること

＝生産組合＝

（一）蔬菜栽培者に對しては生産組合の設置を慫慂し自家用栽培者を除き全部漏れなく加入せしむること

（二）生産組合の組織は努めて生産地の實情に適するやう考慮の要あるも栽培面積三十町内外を一組合の標準とし、生産の單位たると同時に出荷の單位團體として共同施設指導員の設置等を行はしめ、出荷については成る可く共同計算に依らしむること。但し指導員の設置は組合に自治能力あるものに對しては一律に強ひる必要なく又數組合聯合して設置せしむるも差支なく要するに計畫的生産に出荷の實施徹底に遺憾なからしむること

（三）新規作付増加のための生産組合は、設置の蔬菜の需給状況、耕地の配分關係等を檢討し組合區域内の耕地に對しては奬勵の競合を生ぜしめざること

＝出荷＝

（一）過度の資材と勞力を要せざる範圍に於て可及的に促成栽培施設に抑制栽培を指導し季節的に需給の均衡を圖ること

（二）生産組合に冬季蔬菜の貯藏を計畫的に行はしめ貯藏法に付懇篤なる指導を行ふこと

（三）旱害又は端境期における蔬菜の不足に對しては自然的條件を異にする南鮮或は高地帯等と生産上緊密なる連繫を保持し出荷に遺憾なからしむること

＝資材の配給＝

（一）肥料農藥、農具等の生産資材は生産組合より申込を徴し道農會に於て取纏め斡旋すること而して道に於ては生産組合の資材要求に對しては特に優先的配給を考慮すること

（二）種子の斡旋に際し採種の指導すること

（三）最近蔬菜種子の獲得非常に困難なる事情にあるを以て生産組合の所要種子は可成道農會において取纏め斡旋すること

（四）蔬菜種子の内地依存を避け各道農事試驗場に原種圃を設置し原種の指導等を行ひ確實にして優良なる種子の採種を計畫すること

＝作付の順序＝

朝鮮は一般に栽培期間短にして、一作又は二作の地方多し、これは氣候の關係にもよるが、近郊蔬菜は今少し集約的作付方法を講ずべきである

次表は京城附近と海州附近の集約的作付順序を示す

＝京城附近＝

作	作物名	播種期	收穫期
前作	白蕪	四月上旬	五月下旬
	馬鈴薯	三月中下旬	六月上中旬
	菜豆	四月中下旬	八月中旬
	蕪	三月下旬	六月上旬
	白菜	三月中下旬	六月上中旬
	豌豆	三月上旬	六月中旬
	茄子 番椒	二月上旬 三月上中旬	八月上旬
	胡蘿蔔 牛蒡	四月上旬	自七月下旬至八月上旬
中作	胡瓜 甜瓜	四月中下旬	八月中旬
	南瓜	四月中下旬	八月中旬
	大根	八月中旬	十一月上旬
	甘藍	四月上旬	八月下旬
	南瓜	四月中旬	八月下旬
	大根	六月下旬	九月中旬
	大根白菜	八月中旬	十一月上旬
	大根白菜	〃	〃
後作	白菜大根	八月中旬	十一月上旬
	大根	〃	〃
	ハウレン草	九月下旬	四月中下旬
	ハウレン草	九月上旬	十一月上旬
	ハウレン草	九月上中旬	三月上旬

＝海州附近＝

作	作物名	播種期	收穫期
前作	ハウレン草	四月上旬	五月中旬
	南瓜	四月上旬	七月上中旬
	大根	四月上旬	五月下旬
中作	胡瓜	四月中旬	七月下旬
	大根	七月中旬	九月下旬
	西瓜	四月下旬	七月下旬
	白菜大根	七月下旬	十月下旬
後作	大根白菜	八月上旬	自十月下旬至十一月上旬
	ハウレン草	十一月上旬	四月上旬
	大根白菜	八月上旬	十月下旬

＝冬季貯藏＝南鮮、中鮮、北鮮における貯藏は自ら異るものなるが、左の事項に注意を要す

（一）都市に對しては二、三、四月の出荷を目標として所要數量を貯藏すること

（二）市場において貯藏困難なる現状に鑑みなるべく産地において農家各自又は出荷組合共同貯藏を行ふこと

（三）中鮮、南鮮地方の如き冬季比較的温暖ならざる所においては從來慣行の簡單なる埋藏貯藏法により北鮮地方は窖貯藏法を選ぶを安全とす

（四）貯藏技術については講習會又は實地指導等の方法によつてその徹底を圖ること

（五）今回の改正の公定價格は貯藏費、貯藏中の目減腐敗等を考慮し、月別に漸次高騰し決定しあるを以て生産者若くは貯藏業者に安んじて行ふやうに周知せしむること

◇◇＝朝鮮在來の大根

資生堂の強力ビタミンB1 ハイガ
脚氣 妊娠脚氣 乳兒脚氣に
三〇〇錠入 一円二〇セン

結核の治療に迷ふ方へ
肺病、肋膜等結核の病禍は容易なものではない。その治癒を妨げる第一の要素では最新療法は容れられない。全快者座談會や研究會を開催し又唯一の綜合藥ホルゲデルチ＝ウシンを全國的に完成せしめ常に同病者の努力を結み益々信念を高めつゝある本部の要旨を知り一日も早く全快の參考とせられよ
贈呈
肺病・肋膜・腸結核・大阪・
研究會員御紹介「　　」にて見た旨を記し▲大阪府阪急梅田…結核治療研究部へ申込まれよ。

九月一日抽籤 貯蓄債券當籤番號表（其ノ三）

（番號表中太字ハ同別、孤括内ハ割増等級並金額）

（大藏省・日本勸業銀行發表）

報國債券 3　割増金（參等）拾五圓

86883 86952 87043 87066 87082 87225
87233 87296 87307 87325 87442 87446 87462 87472 87556 87634 87636 87757
87798 87823 87926 87997 88021 88029 88035 88047 88074 88118 88235 88267
88282 88349 88386 88435 88506 88508 88515 88610 88626 88645 88685 88860
88954 88958 89022 89028 89163 89248 89273 89324 89344 89548 89581 89657
89734 89942 89947 90025 90033 90144 90207 90257 90303 90422 90468 90595
90676 90682 90731 90814 9083[illegible] 91006 91037 91092 91113 91121 91149 91208
91257 91263 91288 91315 91366 91497 91518 91558 91573 91598 91684 91723
91727 91815 91819 91903 91925 91969 92032 92074 92138 92268 92372 92413 92519 92528 92543 92690 92702 92719 92742 92850 92903 92904 93083
93168 93339 93345 93358 93378 93406 93409 93495 93523 93572 93647 93648 93655 93762 93895 93938 94126 94143 94178 94233 94274 94303 94360
94370 94382 94409 94419 94433 94438 94732 94737 94738 94747 94763 94798 94837 94877 94891 94930 94952 94964 95017 95189 95199 95282 95394
95495 95525 95547 95558 95600 95696 95807 95813 95964 95978 96035 96057 96069 96247 96286 96356 96389 96465 96514 96577 96620 96695 96811
96834 96889 96965 97014 97065 97074 97162 97215 97269 97353 97377 97390 97451 97505 97554 97567 97621 97671 97708 97769 97795 97883 97946 97989
98020 98029 98038 98087 98107 98115 98196 98217 98239 98274 98278 98301 98326 98366 98373 98381 98490 98492 98493 98528 98595 98629 98673 98802
98842 98886 98909 98969 98974 98982 99150 99157 99219 99278 99282 99286 99300 99360 99578 99607 99624 99625 99745 99746 99801 99814 99834
99974

貯蓄債券 3

（千五百圓）94744
（壹百圓）2594 6152 6161 46294 54097 54402 61494 64455 67333 79437
（拾圓）5921 6222 9860
9904 10358 13140 14438 15065 16041 17781 18656 19984 20514 23873 25159 25449 26648 26878 31044 32614 32986 34807 36101 38269 39169 39759 43117
48398 50018 50247 55111 56177 61793 61986 62978 63711 65246 65940 67266 67764 68956 69184 69735 69900 75309 75328 76001 77603 77716 77833 80451
80621 83016 83611 83802 85436 86273 86474 86494 88060 89541 92168 92990 93549 93559 96339 96346 98905 99556 99707
（割増金ナキ分）775 803 1199
1938 2209 3218 3457 3893 4002 4095 4391 4583 4992 5714 6014 7454 8109 8536 9468 9715 9817 10712 10807 11222 11816 13010 13038
13475 13491 13695 13795 13838 14914 15249 15333 15440 16218 16324 16935 17124 17585 18023 18061 18556 19037 19155 20730 20999 21454 21522 21640
21741 23944 24133 24259 24297 24299 24499 24662 24904 24937 25801 25972 26227 26466 26522 26647 27037 27184 27234 28052 28627 28781 29308 29452
29663 29994 30083 30463 30702 30986 31030 31107 31203 31235 31464 31838 32299 32701 33143 33423 33593 34024 34085 34436 34591 35113 35261 35643
35647 35692 35904 36047 36524 36721 37024 37047 37077 37234 37495 37759 37813 37838 38959 39334 39530 41253 41485 41778 41876 41903 42308 42868
43259 43645 44001 44088 44227 44242 44339 44541 44654 44812 44960 44994 45062 45505 45727 46121 46541 47440 47723 47758 47874 48006 48402 48904
49005 49220 49503 49750 50145 50294 50826 51396 51518 52164 52316 52747 52847 53053 53091 53577 54584 54941 55166 55261 55414 55434 55992 56285
56367 56663 57685 57736 58106 58183 58236 58468 58564 58593 58660 58931 59264 59390 59630 59648 60139 60206 60863 60961 61272 61624 61857 62258
62432 62937 63691 63720 63800 64201 64292 64552 64575 64828 64950 65020 65644 65769 66130 66336 66733 67910 67993 68047 68646 69842 70194 70320
70425 70618 70863 71280 71901 72031 73131 73385 73633 73774 74164 74649 74952 74967 75173 75441 75820 77120 77126 77267 77737 78819 78857 79108
79378 79826 79928 80149 80346 80755 81149 81208 81215 81307 81419 81487 82005 82390 82469 82805 83052 83079 83099 83219 83308 83531 83766 84313
84410 85003 85127 85426 85441 85959 86561 86902 87140 87146 87327 87701 87743 88441 88535 88666 90102 90302 90614 90629 91088 91213 91735 92069
92755 92987 93617 94244 94295 94531 94635 94860 94915 94966 95441 95452 95714 96171 96355 96505 97176 97187 97389 98184 98538 98846 98925 98930
99099 99394 99776 99809

4

（千五百圓）7188
（壹百圓）2082 5050 27846 32349 42188 50503 63769 73081 89299 94361
（拾圓）15 485 703 960 978 2247 2852
3001 3573 5699 5875 6584 8279 8639 16225 19810 19857 26401 27005 27192 30971 33525 41113 42465 42968 44507 46146 46193 49016 49114 49146
53905 55410 55723 55912 56343 56601 58700 60797 63809 67054 69357 69732 70116 73122 73796 76044 76312 78302 79913 80457 80537 81186

其ノ四へ續く

軍民殉國是奉公
完全消化は健康の素
適應症 消化不良 胃酸過多 胃弱 胃加答兒 腸加答兒 食慾不振 暴飲・過食
パパイン製劑
カネボウ
消化胃健錠
本劑は從來の消化藥と異なり南方共榮圈特産のパパインを主成分とした特殊な胃腸藥です。
一〇〇錠入 二、〇〇
二〇〇錠入 三、八〇
東京市品川區大井權現町 鐘淵實業株式會社製藥部

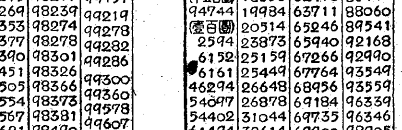

戰場に職場に
爽かな頭
續く暑さに
頭が鈍り、頭痛が多い
目まひがする
こんなのには直ぐ仁丹！
清冽な藥効は
頭の芯から蘇らせ
さらりと明朗に
障りを消す
仁丹

婦女界 十月号
生地と柄を生かした全國…
更生婦人子供服七十種
杉野芳子先生考案解説
簡素美豊かな秋の洋装を！職場へ！汗闇の秋へ！家庭へ！
實物大型紙六種
誰にもスグ出來るエプロンの仕立方
型紙を使つたチヨツキの編み方
時局結婚誌上相談所 開設
戰時下の結婚をどう解決するか、三先生が詳細に誌上で解答 擔當
滿洲建國十年の思出 高橋源一
母の國民學校 文部省 安藤堯雄
◇完全な家庭防空法
◇白虎隊の母を語る（座談會）
戰ふ潛水艦々員の生活 大本營海軍報道部
スマトラ印象記 陸軍報道班員 北町一郎
六十錢（送料三錢）
婦女界社

きのふ第三回航空日

迸る大空への熱情！
全鮮に多彩な行事

日の丸爆撃隊の往くところ『空の要塞』『ハリケーン』は脆か壊滅が露呈した不敗戰線をさへ一擧の下に屠り『航空日本』不滅の功を世界に誇示したわが無敵荒鷲を讃へる第三回航空記念日は廿日銃後一億の空への憧れを込めて全國一齊に擧行された、滿地半島でも朝來戸毎に國旗を掲げてこの意義深き日を迎へ各地で航空思想普及と大空を讃へる數々の行事を展開した、京城ではこの朝午前九時から朝鮮國防航空團主催の下に汝矣島飛行場で航空殉職者慰靈祭、全鮮模型航空機競技京城大會、滑空大會、飛行大會の諸行事を擧行、軍司令官、田中政務總監、松本海軍大佐、新田遞信局長、眞原朝鮮航空事業社長をはじめ次代の空の征服を目指す青少年男女、大空の妙技に讃嘆する一般府民など數千名が參集、澄刻朗々澄みきつた秋空の下に次々と展開すれば朝から京城の空を縱横に截つて日の丸編隊が堂々銀翼を連ねて轟々の爆音も勇ましく飛びかひ高等飛行に戰技に壯快なる大空の祭典を繰展げ時しも正午まへ○機編隊が往き悠々飛來した、半島出身荒鷲たる少年航空兵の航空記念日を祝福する晴れの郷土訪問飛行だ、この日地上でも大空に呼應して三越百貨店四階で模型航空機展覧會、同じく五階で航空資源普及の寫眞展覧會、航空兒童畫展覧會、航空詩句及び川柳展覧會が開かれ空への關心を喚る

また京城運動場では午後一時からこの佳き日に際し京畿道民の赤誠凝つた獻納飛行機に兵器の命名式が擧行され各映畫館では航空知識普及映畫を上映、ラジオもまた空に因んだ盛澤山の特輯番組を行ふなど眼から耳から全鮮二千四百萬民の大東亞戰爭の希望を大空へ翼へ結んで意義深く終始した

平壤

【平壤電話】平壤では空の鏡に相應しく多彩の内にも嚴肅な各種行事が執り行はれ全勝空軍に捧げる四十萬府民感謝の赤誠を披瀝、午前八時下飯坂平南道知事祭主となり、英靈に默ひ出迎ひ飛行場で神式により慰靈祭を執行、空の勇士へ敬虔な感謝の祈りを捧げ、飛行大會に入り大陸の大空に銀翼を輝かせた前川少尉以下四勇士、何れも愛機を驅つて上空に至妙の高等飛行を展開、一方地上では航空機大會が參加機二千餘機を以て開始されどつと繰出した數萬の觀衆の絶讃を浴びた

なほ府内はこの日戸毎に國旗を掲げ航空日章を胸間に空への關心を強く誇示する人々の波で賑つた

半島出身の若鷲
懷しの郷土へ飛ぶ
荒鷲群は都市訪問飛行

【○○電話】第三回航空日をいろどる空の記念行事の掉尾は少年航空兵の郷土訪問飛行と荒鷲の全鮮主要都市訪問飛行であつた、少年航空兵の郷土訪問飛行は朝鮮では午前九時から○○基地で猛訓練を續けつゝある忠南論山郡城面出身の鈴木利雄君、忠南大田府外南面出身の林長守君ら半島出身の若鷲達によつて華々しく實施され晴れて空から郷土を訪問出來る喜びに胸躍らする若鷲たちを乘せた○○機は午前九時快調のエンヂンを轟かせて飛行場を出發それ〴〵郷土の空に針路を向けて大田へ、洪城へ、あるひは全州、秋風嶺、蔚山、釜山、晋州、義城、金泉へと誇らかに銀翼を張つて快翔、懷しい郷土の空に達するや、日ごろ練磨の技術を傾けて逞しく旋回飛行を行ひつゝ携帶した『若人よ、君こそ次の荒鷲だ』と多くのビラを撒布して郷土の人々に空への關心を呼びかければ郷土から巣立つた若鷲が今見事に育つて空に描く雄々しい飛行ぶりに人々は地上から歡呼を送り、空に戰ふ勇士への感謝と憧れをいよ〳〵深めるのだつた、かくて二時間にわたる晴れの飛行を終つた若鷲たちは午前十一時無事○○基地に歸着した

一方この日○○、○○、○○各基地からは少年航空兵の郷土訪問飛行とは別に○○機の荒鷲編隊群も飛び立ち京城をはじめ釜山、大邱、大田、平壤、清津、新義州、咸興など全鮮各主要都市に向ひ、大東亞の空を制する荒鷲への感謝をこめて繰展げられた各都市の記念式場上空において鮮やかな高等飛行を展開しつゝ航空思想普及のビラを撒布して空の記念行事を彩るとともに半島民の空への關心を強く呼びかけた

模型飛行機は 理科模型社 京城明治町

上空からビラ撒布
光州の郷土訪問飛行

【光州電話】廿日朝九時五十五分、碧空を切り爆音も高く半島出身の若鷲が操縦する郷土訪問機が光州上空に姿を見せた、七萬五千光州府民は一齊に屋外に飛び出し歡聲をあげて空の勇士に屆けとばかり手に〳〵日章旗を振り空への感謝を捧げれば飛來の郷土訪問機も盛んにビラを撒きつゝ高度を下げて府内上空を旋回、鮮やかな高等飛行を見せ約十分ののち機首を南に飛び去つた

機影が見えなくなるころ撒布した陸軍少年航空兵の航空思想普及のビラが府内の各方面に落ちて來る『君こそ次の荒鷲だ、來たれ、つゞけわれらの大空』の言葉に拾ひあげた少年達は感激の瞳を輝かせ飛び去つた訪問機のあとを追つて空への憧憬を蒼空に投げかけた

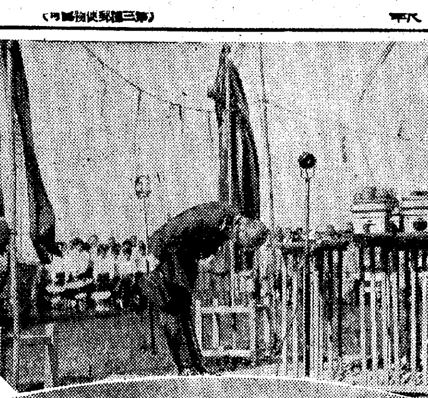

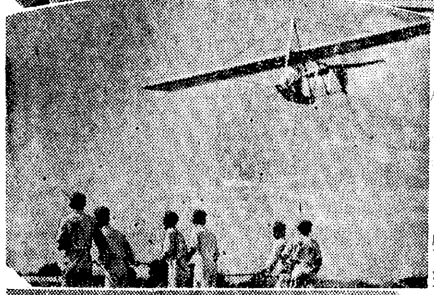

寫眞＝（上）航空殉職者慰靈祭（中）滑空機（下）模型機京城大會

死してなほ忘れぬ
"敵狀偵察"の任務
楢木少年航空兵の奮戰美談

【マニラ十九日同盟】コレヒドール要塞攻略戰の赫々たる戰果の陰には『空の隱密偵察部隊』の幾多血の滲む辛苦が秘められてゐるが、これは死してなほ偵察の任務を遂行した少年航空飛行兵の奮戰美談である

コレヒドール島要塞の攻略のためには是が非でも敵の配備狀況を詳細つきとめておかなければならない、しかし當時まだわが方にはこの要塞の軍事施設について詳細な地圖も入手されてをらず、敵情を判斷する資料も大して集つてはゐなかつた、たゞ殘された一つの手段としては機上撮影だけだつたコレヒドール總攻擊の日もいよいよ迫つた○月○日コ島撮影の命を受けたわが服部機（機長服部重雄准尉、楢木少年飛行兵、第五期、福岡縣出身）は

決死 コ島偵察に出動したいふまでもなく機上よりの撮影は常に同じ高度を保ちつゝしかも相當低空で行動しなければならず、しかもコ島の如く彈丸のスコールの如き集中射撃の中では全く至難な任務であつた

コ島ピブ上空に達するや果せるかな敵對空砲火は猛烈を極め機の前後左右に間斷なく炸裂するその中を服部機は悠々○○メートルの高度をとつて斷崖を強行突破マリンタから東部陣地に向つてほとんど三分の二の撮影を完了した、しかしまだ東部ギヤラリー砲台その他重要地點の撮影が殘されてゐる、再び機首を返した服部機は敵對空火器の待機する東部陣地へさらに

強行 挺身した、斷雲を縫ふといふよりは體當りの決死行であつた、かくしてコ島最大の要塞砲ギヤラリー砲台の撮影は見事成功した

しかし、この時すでに服部機は機關部その他に無數の敵彈を受け基地への歸還はおろかバタアンの友軍陣地への着陸も最早おぼつかなかつた『自爆しよう』同乘の服部文太郎曹長（愛知縣出身）も一度はその決心をした、しかし、そこで自爆したならば決死撮影のコ島の寫眞は役立たせることが出來ない、偵察の任務を完遂出來ないばかりかわが方の意圖を敵に暴露する怖れがある『還れるところまで還らう』中隊切つての操縦士を謳はれた楢木の名譽にかけて任務を果さねばならない、やうやくコ島上空を離れた服部機はそのまゝ機首を南にマラゴンドンを目指して一路飛翔を續けた

『機關部故障のためマラゴンドンへ―』基地にはかう連絡したがもうマラゴンドンまでの航續不可能のやうだ、やうやく

海岸 まで辿りつき不時着陸を決意した、しかし海岸線には適當な着陸地點が見當らないやむを得ず砂濱に不時着陸を決行した、見事着陸、砂原を滑走しはじめた、しかしこの時機は突然大音響と共に仰轉、火を吹きはじめた『危ない』附近の警備隊が駈けつけた時には服部機は車輪を上にして燃え上り服部中尉も楢木軍曹もすでに無殘な機死を遂げてゐた

しかしこの命がけで撮影したコ島の全貌を收めた寫眞機は大切に機布に包まれたまゝ砂濱に投げ出されてゐた、歩兵部隊の手によつてたゞちに發見された機材に手をさしのべた姿勢ですでに息切れてゐた楢木軍曹の姿こそ死んで任務を忘れぬわが荒鷲魂を物語るもので歩兵部隊の勇士達もこの崇高な姿を目撃し涙を禁じ得なかつたといふ、かくて燒失を免れたコ島の偵察寫眞は直ちに現像燒付が行はれ爾後の作戰に貴重な資料となつたのである

行事中の華
模範滑空大會

大東亞戰下に迎へた第三回航空記念行事中の華、模範滑空大會、飛行大會は廿日午前十時から京城汝矣島飛行場で清澄の秋空を截つて繰展げられた、まづ猛鷲三機が銀翼に描いた日の丸を輝かせつゝ舞ひ上る、深く澄み渡つた秋空の天高く吸ひこまれて行つた三機はやがて猛烈な錐揉みをもつて地上間近に舞ひ下つたかと思へば再び機首高く飛び去る、横轉、反轉、背面飛行と見事な高等飛行を次々に展開して觀覧者の肝を冷す、編隊機入り亂れての戰鬪演習に移つた、鮫の如くうねり燕の如く翔り隼の如く切り返しする果敢な戰鬪演習は、無敵荒鷲の見敵必殺の鬪魂と威容とを誇示してやまず觀る者に思はず戰慄を與へたのであつた

一方地上では國防航空團主催の模範滑空大會が中等學校七、專門學校三、鐵道局滑空部の男女青少年によつて開始された、次代の荒鷲を夢見る若人たちの指揮官の號令をもつて動く秩序美によつて訓練の火蓋をきり初級型、中級型が雑草を蹴つて見事に滑空すればロープを引く者、操縦桿を握る者も等しく大空への憧れに血汐を沸きらせる、やがて村上一級滑空士操縦の練習機に曳航されたG型（朝川一級滑空士搭乘）の両高級滑空機が見事な空中列車をなして上空に現れた、赤と緑の機體を空の人魚の如く秋陽に閃かせながら音もなく飛翔する樣は妖しいばかりに美しい、かくて天かける者、仰ぎ見る者共に大空への歡喜を胸一杯にして航空記念日の佳き日を過したのである

滿洲國でも記念行事

【新京特電】第三回滿洲國航空記念日は歡祝のほとぼり未ださめやらぬ廿日全滿一齊に擧行された、この日國都新京では午前十時卅分より大同公園航空塔前において滿洲空務協會々長三毛中將祭主となり建國以來滿蒙の空に散つた軍民空の勇士の英靈を迎へて嚴かなる慰靈祭を執行、次いで滿洲國交通部大臣より滿洲航空社、元滿洲飛行協會長として今日の航空滿洲を築いた功勞者元蒙疆聯合自治政府最高顧問大迫忠一氏他十八名を表彰、午後一時からは記念公會堂において講演と舞踊による空の記念日を祝福するなど多彩な行事に全市空の色一色に塗られた

明治節『詠進歌』
締切前に三千五百首に上る

【東京電話】大東亞戰爭下に迎へる初めの明治節に詠進される『聖德讃仰詠進歌』は二十日の締切を前にして續々と献進されてゐるが十九日までに集つた詠進歌は個人獻納約二千首、學校團體一千五百首計三千五百首であるが、まだく戰地に戰ふ將兵の勇士からの献詠も前年より多いと豫想されまたその距離や郵便事務の關係などの事情から締切に間に合はぬものも相當あるので明治神宮社務所では締切後一週間は受付けることになつてをり詠進數は個人三千首學校約五千首計八千首を突破する見込みである、本年度の詠進歌を通じて特に目につくことは、その構想が雄大で一億國民の大東亞建設への逞しい意志が現はれてゐることである

征け、吾らが海軍機
京畿道民献納の二十五機命名式

榮えある航空記念日に一入意義深き『報國號』飛行機に兵器命名式は三百萬道民の空への祝願をこめて二十日午後一時から京城運動場で海軍大臣代理鎮海警備府附板垣海軍少將を迎へて擧行された、中央祭壇には戰鬪機、爆撃機、各種兵器に代はる大型寫眞が祀られて献納者代表を初め陸海軍、日獨、各學校、官公署、會社諸團體代表各町會國民班員等約一萬名が參列、式、國民儀禮についで鮮海ブラスバンドの伴奏で國歌奉唱、朝鮮神宮々司の修祓、獻饌、祝詞奏上ののち玉串は海軍大臣代理板垣海軍少將、南總督府朝鮮國民總力朝鮮聯盟總裁代理飯田聯盟總務部長、小磯總督代理山澤農林局長、朝鮮軍司令官代理倉茂少將、高京畿道知事、京城府尹代理千田總務部長、海軍協會朝鮮本部長（代理）の順に捧げられ献納者代表朝鮮電米社長加藤平太郎氏の献納の辭について海軍機献納者廿五氏、兵器献納者九氏に對し海軍大臣代理板垣少將から『艦上戰鬪機一機右は國防充當用として受納す』と受納書を交付、朗々の響きはマイクを通じて隈通され海軍機廿五機、防空戰務九台、防空聽音機三台の面は感激に輝く、命名と謝辭についで朝鮮總督、京畿道知事、京城府尹、海軍協會朝鮮本部長の祝辭披露があり場内を壓する萬歲奉唱をもつて同四時閉式した

【寫眞＝命名式】

慶南でも廿五機
晴れの献納命名式

【鎮海電話】米英撃つべしの大詔を拜し征けぬ身は軍用機献納に愛國の赤誠を披瀝すべく慶南二百四十萬道民が盛る〳〵感謝と漲る赤心で献納した海軍機廿五機の晴れの命名式は第三回航空記念日の佳き日、鎮海々軍運動場で擧行された、定刻午後一時海軍大臣代理鎮海警備府司令官後藤英次中將の入場を迎へて國民儀禮、神事型の如く終れば國民總力慶南聯盟會長西岡芳次郎氏の献納の辭について報國第七九五號、慶南地主報國號以下廿五機、機銃報國第三二四號機南號の献納書を交付

後藤中將これらの報國機、報國機銃等、報國機銃にそれ〴〵命名、搭乘者代表に對して國幣小社龍頭神社の御神符を授けられ撤饌、昇神の後海軍大臣の謝辭あり更に後藤中將は、寧日無き第一線の戰鬪狀況と銃後國民の積極的心構への必要を力說、小磯總督、海軍協會朝鮮本部長の祝辭（代讀）祝電披露についで命名式委員長山下大佐の挨拶あり後藤中將の發聲で聖壽萬歲を奉唱、海の彼方にも屆けと高唱して盛典滯りなく終れば海軍當局の厚意により機雷爆破演習、機銃掃射演習、各種高等飛行など友軍機によつて展開せられ、無敵帝國海軍の卓絶せる戰鬪訓練に數萬の參列者に更の如く信頼と感激の新たなるを覺えさせられたのであつた

繰上げ卒業
城大で擧行

城大本年度卒業生醫學部六十名、法文學部七十二名の六ケ月繰上げ卒業式は廿日午前九時三十分から同校講堂で小磯總督臨場、來賓父兄多數出席の下に戰時下學徒の決意も固く擧行された、總長式辭についで教育勅語、青少年學徒に賜りたる勅語奉讀あつて卒業證書授與、山家總長代理訓示、小磯總督の告辭、次いで來賓側朝鮮軍司令官代理倉茂少將、高京畿道知事の祝辭があり之に對し卒業生代表林一幸君は半歲早く卒業最初の卒業生としての感懷を籠めた答辭を述べ終りに『海行かば』を合唱、明治の昔に歸つた秋季卒業式を感慨深く終了した【寫眞＝城大の卒業式】

列車内で正午の默禱
「一日から滿鐵で實施」

【奉天特電】滿鐵では日毎幾十萬大陸を往く人々に對し大東亞戰完遂必勝の信念を把握せしめると共に前線將兵へ感謝の誠を捧げるため來る十月一日から正午を期し全滿の列車内に於て一分間の默禱を實施することになつた

これは日本内地及び朝鮮では既に部分的に行はれてゐるが滿洲國内では未だ實施されてゐないので現に實施中の客貨輸送訓練を機會に之を行ひ正午各驛の乘降場、待合室は勿論進行中の列車内でも一齊に默禱を捧げ、乘客の聖戰完遂の決意を一段と新たにすることゝなつた

先人に捧げる感謝
航空殉職者の慰靈祭

朝鮮國防航空團主催航空殉職者慰靈祭は廿日午前九時から京城汝矣島飛行場で板垣軍司令官、田中政務總監、倉茂報道部長、總監室長代理、松本海軍大佐、新田遞信局長、下城航空課長、眞原朝鮮航空事業社長をはじめ軍官民各關係者多數參列して嚴肅盛大に行はれた

飛行場前面に設けられた祭壇には空の先人大角大將の英靈をはじめ大空に散つた幾多殉職者の英魂が安置された、やがて莊重な雅樂のうちに朝鮮神宮宮司齋主となり式を進め田中政務總監、板垣軍司令官、海軍武官府松本大佐、新貝朝鮮國防航空團長（遞信局長）波田聯盟事務局總長代理眞原民間航空界代表の順序で玉串を捧げて大空開拓の先人諸靈を慰め航空日本建設の偉業の前に恭しく感謝の誠を捧げれば折しも式場上空には堂々の編隊機が爆音を連ねて悠然と飛び雄魂大空に蘇へるかと思はれるばかり、かくて同九時半式を終り第三回航空日記念諸行事に移つた

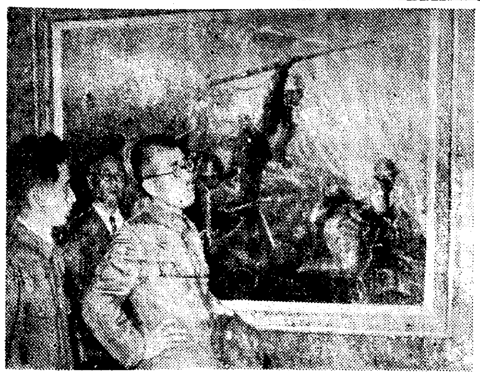

寫眞―美術展觀賞中の田中總監

聖戰美術展
豪華絢爛の幕閉づ
田中總監 最終日に觀賞

去る六日から總督府美術館に開催中の陸軍美術協會ならびに本社主催、陸軍省、總督府、朝鮮軍司令部後援〝聖戰美術展〟は廿日を以て十五日間に亘る會期を盛況裡に終了したがその最終日の正午過ぎ田中政務總監が繁忙の間の寸暇を利用して會場に立ち寄つた、十九日朝一ケ月振りで開陳した總監はその驚きの一點々々を藝術愛賞に過さうとしたのであらう、係員の案内で一つく丹念に戰爭畫の前に立ち止り銃後なまぐさき銃劍を血し來つたかと疑はれるばかりの名畫の數々を感銘深く觀賞、同二時再び愛馬を御して秋風の中に立ち去つた

なほ聖戰美術展は總入場者七萬二千八百卅七名（内譯一般一萬六千八百九十五、學生團體四萬五千百廿、軍人四千二百六十七招待六千五百五十五）で半島美術の秋に魁けた同展が現日本美術界最高水準をゆくものであることを如實に示した

新發足する朝鮮映畫

朝鮮映畫製作株式會社創立發起人總會は十九日午後四時から京城米倉町銀行集會所に開催、役員選擧を行つた結果取締役社長田中三郎（前日活多摩川撮影所長）取締役中田晴康（前日活多摩川製作部長）取締役小林鐵六ほか八名、監査役二名を異議なく決定こゝに華々しいスタートを切ることゝなつたが、撮影所總務に前京城發聲代表高島金次氏の就任をみるほか總務の下に演出、撮影、錄音、脚本、企畫、製作、演技、技術、照務の各課を置くことゝなり、それぞれ銓衡決定をみたが總督府の承認あり次第半島映畫人を打つて一丸とする待望の映畫製作も近日中に正式着手をみることゝなる

思はぬ福運

朝鮮國債券・貯蓄債券其他各種債券をお持ちの方で大は壹萬圓より小は貳圓迄、既に當籤してゐる方々が相當多數御座います。茲に弊社は債券報國の見地より奉仕的に御手持債券の種別・番號・回別を明記して早速御申越し下さい。一通より何百通でも無手數料で調査の上、御報告申上げます。有無を一應ハガキ又は封書で御申越し下さい。

大阪市南區西綿町廿三番地 富士屋債券株式會社

肩こりにしっぷ デルモライツ

奥さま 毎月の消耗品 さんぽん
脱脂綿は貴重品です…毎月の生理日のお手當は 特殊の繊維で造つた脱脂綿代用品が重寶がられます。
便利で衛生的 携帶に便利…
四十五個・一円

防空器材の御用命は 玄洋商事へ
京城府黄金町二 電本②二九五五

頭をよくせよ
學校で成績をよくし試驗に合格したい學生諸君や、仕事の能率を向上したい人へ「ツール」療法を説明した「頭をよくする道」といふ本を無代で進呈します。左記へハガキでお申込み下さい。
愛知縣矢作町五二八 昭和學會

黄金町入口 日本生命東
皮膚泌尿 性病科
医学博士 渡邊晋 電本894

（連續複寫傳票）

△型錄進呈▽ 振替傳票其他・現金賣上・領收證・納品書・工場事務・配給組合等に
△在庫豐富▽ 間違防止・不正除去・無駄排除・手間節約・人手不足等

日本レスター商會 朝鮮營業所
京城府岡崎町一七〇・電話龍山(4)1139

肺病まろく（お困りの方は）有田ドラックへ御相談下さい

治せ肺病 肋膜炎も同じ療法で
肺病・肋膜炎は醫藥のみで治るものでなく、自然の恩惠（日光・空氣・休養）食物・精神・醫藥等の綜合療法に依つてこそ治るのである。しかし現在起きてゐる症狀は先づ藥の力に依つて其の進行を止め、治癒の促進を圖ることが大切である。「藥を買ふか買はぬ」は別として、どうしたら肺病が治るか、専門家の有田ドラッグへ御相談下さい

淋疾にゴノファミン

頑症の 痔と皮膚病に
滲透塗布劑 カミッグス
（有名藥局に有り）
製造元 神戸 總代理店 花生堂藥品株式會社

ぜん息・神經痛 中風・高血壓
血の「濁り」をとり原因から治療せよ
不治でない

（今津博士の研究中）

血液浄化劑
今津化學研究所 大阪市

有名化粧品石鹸卸問屋
有限會社 山大商會 京城壽町一四（昭和通） 電話本局②七九三二

シマズ イタマズ
ロート目藥
（適應症）結膜炎 角膜炎 トラホーム 疲勞眼 學校眼 眼瞼縁炎 麥粒腫等 はやり目 やに目 のぼせ目 かすみ目 つかれ目 ゆき目 こはれ目 ただれ目 くもり目 ちり目 かわき目 ほし目……等

小松痔退膏
痔疾に好評
止血・鎮痛・消炎・收斂の、優れた綜合効果で痔疾を治す本劑は、特に難症患者に愛用されます。效果が安心して信頼できるからです
◆小松痔退座劑（挿入藥）・小松痔快丸（内服藥）・此の姉妹藥併用すれば、脱肛・痔瘻等も、治癒が早くなるので、難症者に喜ばれてゐます。
價廿錢より・全國藥店にあり
株式會社 玉置商店

今と昔
貯金帳を大事にすると昔はけちん坊とけなされた。が今は忠義者よとほめられる。なぜならこのお金が飛行機となつて、彈丸となり戰車となり米英をたほし、大東亞共榮圏を建設するお役にたつからです。
赤玉ポートワイン本舗 株式會社壽屋

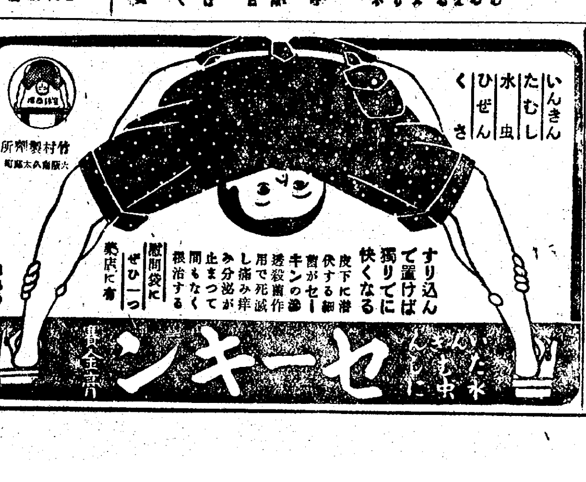

いんきん たむし 水虫 ひぜん くさ
すり込んで置けば獨りでに快くなる
皮下に潜伏する細菌がセーキンの滲透殺菌作用で死滅し痛み痒み分泌が止まつて間もなく根治する
藥店に有
竹村製藥所
149
セーキン

時局レコードは 山口樂器店
電話本局②

熱帶病に挑む
昭南の軍醫學會活躍

【昭南十九日同盟】南方擴域の地に勇戰する將兵を熱帶病から護り不斷の精進を續けるわが衞生部隊の活躍は涙ぐましいものがある、わが軍醫學會では英國が手を焼いたマラリヤその他熱帶病に對しいよいよ解剖のメスをふるふことになり、すでに昭南の衞生部隊を中心に各種の研究が開始されてゐる、この衞生部隊は優秀な軍醫達を網羅したもので、寶殼こそ出さないがその研究所は南方におけるわが一大熱帶病研究機關である、同部隊は六月球着以來めちやくちやに破壞されてゐた昭南の舊エドワード醫科大學研究所を復舊、貧弱な設備で早速マラリヤを中心とする研究を開始、まづビルマ、マレー、ジヤワなど南方各占領地のマラリヤ蚊の蒐集をはじめ、今まで試みられなかつた飼料別によるマラリヤ蚊の飼育、所謂南方呆けを解剖する熱帶地における精神作用の研究、熱帶地において日本人に適合した食糧、その他チフス、ペストなど各自の研究に數十名の軍醫達が熱心に顯微鏡を前に戰ひ續けてゐる、すでに、ペスト豫防の研究のため昭南の鼠を捕獲調査した結果、こちらの鼠はペスト傳染力の强い蚤をもつてをり、このためこゝにペストが發生した際は東京などと比較にならぬほど猛烈に蔓延するといふ新事實を發見、早くもわが軍醫學會の優秀性を示したといふ事實もある、しかし現在の研究室は大學の研究室といつても甚だ不備を免れないので目下研究所の各調査機關新設備の工事が進められてをり、これが完成の暁は南方における一大研究所としてその成果は大いに期待されてゐる

獨立の志士を養成

【ラングーン十九日同盟】『印度獨立は若い力によつて』と獨立の志士養成のために印度獨立聯盟ラングーン支部ではこのほど青少年訓練所を設置した、右訓練所は十七、八歲より廿五歲位までの印度青少年百名を募集し約一ケ月の豫定でこれに精神的訓練を施し、各地に於り全ビルマの印度獨立運動を促進せしめんとするもので、本部をラングーンに置き、各地に支部を設けて一ケ月毎に新しい青少年を募集盛り上る若い力を結集して祖國の獨立を完成せんと意氣込んでゐる

民衆指導へ
ビルマ復興第二段階

【ラングーン十九日同盟】バーモ長官はビルマ中央行政機關の成立以來わが軍政下における中央、地方の行政機構編成に主力を傾倒して來たが、このほど大體の編成を終了したので第二段の事業としていよいよ全ビルマの復興事業として民衆指導に乘出すこととなり、その第一歩として財務局長官ラインモン、復興局長官バンドラ・ウ・センの兩氏を首班とする行政機關代表團を北部ビルマに派遣することに決定した

代表團一行は廿三日ごろラングーンを出發しマンダレー、チヤウセ、アマラプラ、サガイン、シユエボ、モニワ、ミシンギヤン、メイチラ、ピンマナ、トングーの十都市をはじめとして一ケ月にわたり各地を歷訪し英兩軍の焦土戰術によつて破壞され炎上した都市および村落の復興狀態を視察調査することになつてゐる

代表團は他の使命たる民衆の啓蒙指導については過去數世紀にわたつて種族的反目と闘爭を繰返したビルマ人カレン族、シヤン族、チン族、アラカン人タンザウ族などの諸種族の融合をはかるとともにこれを一致結束せしめ日本の戰爭遂行協力の方向に誘導し中央行政機關と民衆の一體化によつてビルマの復興を實現しようとするもので兩局長官各地歷訪中に街頭に進出して直接民衆に呼びかけあるひはパンフレツトを配布して大東亞戰爭の意義を說明する

ラヂオ 廿一日

朝 六・二五(城)今日のお知らせ▲六・三〇「滿蒙工作を觀る」石濱知行、2、愛國詩(音盤)▲八・〇〇秋彼岸會法要―曹洞宗大本山總持寺本堂より中繼▲九・〇〇「デング熱の話」竹内松次郎▲九・三〇(城)戰時生活問答(解說)音樂▲一〇・〇〇幼兒の時間「アノカゲコノカゲ」菅文代ほか▲一一・〇〇(城)劇「少彥名神」青葉國民學校兒童

晝 〇・三〇(城)歌謠 聯曲(平壤を除く)【平壤のみ】二曲「秋の音葉」山本瑞山ほか▲一・〇五(城)初步國語講座▲一・〇〇朗讀「一柳末榮公の堪忍の誠」▲二・〇〇「學校新聞」鶴見祐輔▲二・三〇(城)朗讀「南方民謠」

夜 五・五〇(城)番組豫告▲六・〇〇(名)飲苦と音樂「山のこゑ」明朗石川茂都子▲六・三〇(城)大陸科學の新分野(三)「北支滿洲の化學をのぞく」伊勢村壽三▲七・三〇(城)國民本義の透徹(一)「小磯總督施政の眼目たる國體の本義」倉島至▲七・五〇ベルリンより(ドイツ通信)▲八・〇〇(城)詩歌吟曲「村の若人」(解說)河原繁藏ほか、2唱劇調(解說)短歌 大丈夫ほか▲九・〇〇 1管絃樂『舞踏の舞曲』『ボレロ』東京交響樂團、2錄音『黑ダイヤ寶を訪ねて』福岡縣飯塚市厚生礦業株式會社芳雄鑛業所

三道」(解說)白野敬子▲四・三〇經濟通信▲五・五(城)國史譚「國學者本居宣長」(解說)琴川寬

京城競馬第四日

京城競馬第四日の馬券賣上高は四日間を通じて最高の四十五萬四千五百四十円に達した、十九日は日曜とてフアンの出足よく、午前中早くもスタンドを埋めつくす盛況であつた、なほ第八レース軍司令官賞(各新古馬特別)は新鋭ミハクが終始トツプを切つて輝く榮冠を獲得した

四日目成績

▼第一競馬ア系新抽一八〇〇(九頭)1ホシヨシ(芽田)二分八秒三、2コヒメ(簡井)三馬身3ニタイキドウ(小山田)一馬身、單七十三円五十錢、複1廿五円2廿二円3廿六円

▼第二競馬新抽一八〇〇(十頭)1フクタチ(武田東)二分八秒2シンハヤブサ(星井)五馬身3ホウゲツ(船場)三馬身、單廿八円五十錢、複1廿二円2四十円3卅八円

▼第三競馬抽障二五七〇(六頭)1ゴコウ(八間田)三分八秒2カノコチハヤ(武田敏)大馬身3アサコ(前園)一馬身、單廿九円五十錢、複1廿三円2卅三円五十錢

▼第四競馬呼障二八〇〇(五頭)1クンプウ(中村)三分二四秒四、2ニイタカヤマ(船場)七馬身、3ワカシマ(八間田)七馬身半、單四十円五十錢、複1廿四円五十錢、2廿円

▼第五競馬新呼一八〇〇(八頭)1カンノンリキ(奥村)二分二秒四、2コクホウ(利國)半馬身、3ヤマザト(船場)一馬身半、單九十二円、複1廿七円2廿一円五十錢、3百八円

▼第六競馬古呼二〇〇〇(八頭)1タカヒサ(高田)二分一四秒四、2フタバ(八間田)三馬身3ホシノボル(利國)一馬身半單卅円五十錢、複1廿一円五十錢、2廿二円、3廿六円

▼第七競馬ア系古抽一八〇〇(八頭)1トウカイ(清水)二分三秒二、2ホシトミ(利國)四馬身、3ヨシカツ(高木)二馬身、單卅二円、複1廿三円、2廿九円、3卅八円五十錢

▼第八競馬各新古馬特別三二〇〇(四頭)1ミハク(利國)三分四三秒四、2タカブキ(高田)六馬身、3イチコトブキ(高木)大馬身、單卅円複なし

▼第九競馬古抽一八〇〇(十頭)1アラクモ(武田東)二分二秒二、2カスガ(簡井)二馬身、3ヒナワシ(長谷川)一馬身半、單百二円五十錢、複1四十三円五十錢、2八十四円五十錢、3百九十七円

▼第十競馬ア系古抽一八〇〇(三頭)1ナガトスズ(大久保)二分一三秒一2ミヤノウラ(高木)二馬身3ホウエン(船場)二馬身半、單廿一円五十錢複なし

▼第十一競馬ア系新抽一八〇〇(十三頭)1ケンタカ(古賀)二分三秒四、2エイ(宮越)一馬身、3トシカツ(森)五馬身半、單八十六円五十錢、複1廿九円2廿六円3廿六円五十錢

▼第十二競馬古呼二〇〇〇(七頭)1タメカツ(宮越)二分一七秒三、2ハクシユン(中野鑒)一馬身、3コウグン(古賀)一馬身半、單廿二円、複1廿二円2廿八円

武威山忠靈塔除幕式

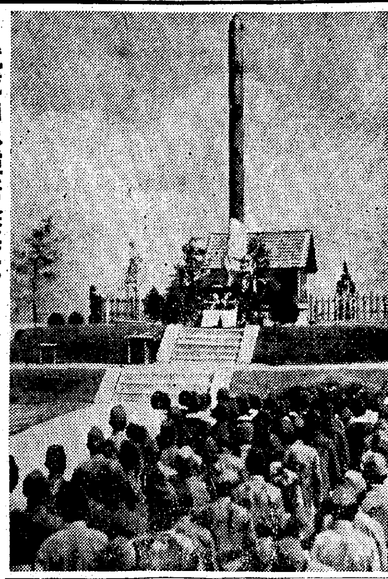

【昭南特信】マレー攻略並にシンガポール攻略に勇戰奮闘、遂に護國の華と散つた將兵の武勳を永久に顯彰するため、豫て現地軍の手により昭南島武威山(舊ブキテマ高地)上に建立中の假忠靈塔はこのほど竣工、去る九月十日午前十一時から盛大に除幕式が擧行された【寫眞＝その除幕式】

愛の赤道【217】
竹田敏彥(作) 都竹伸一(繪)

二人の被害者(十五)

『ゐらつしやるよ』

『お會ひしたか』

『昨日夕方、僕の軍醫殿と勤務で外出中にサンペドロ街でちよつと出遇つたゞけだ』

『いや、まだ、ゆつくり話をする機會は、なかつたんだね』

『何しろ、着任早々だからね』

『さうだな……それおや序でにお願ひがあるんだよ……大尉殿に手紙をことづかつてくれないか』

『あゝどうぞ』

『暫く待つてくれたまへ』

原田は、何を思つたか、二郎を待たせて、再び自席に歸ると、用箋を展いて、さらさらとペンを走らせてゐたが、暫くして二枚ばかり書いた手紙を封筒の中へ封じ込むと、表に『丸山大尉殿』『乞御直披』と特に傍書して、

『どうぞ、これを、大尉殿にお渡ししてくれたまへ。別に急ぎはしないから』

『承知した』

二郎は何氣なく受取つた。そして間もなく學校の門を出た。

黑出發附近の街々を步いてゐると、二郎はともすると、急に一年前の先生時代に還つたやうな、懷しい錯覺にとらはれるのだつた。

それにしても、今日の佐智子の二步も三步も離れるやうな應對―

『やはり、東京で僕を訪ねて、千鶴子のことを耳にしたのに違ひない……』

もとより十分豫期もし、覺悟もしてゐながら、先はゆく夢の佗しさを、二郎も、覺えずにゐられなかつた。

兵營に歸つて、書類を、軍醫に示すと、

『それを、詳しく讀んで、君の意見を加へて、出してもらひたい』

軍醫が云つた。

二郎は、原田にことづかつた丸山大尉の手紙のことも氣にかゝつたが『別に急ぎはしない』といふ話だつたので、そのまゝ自席の机に向つて原田の調査を展いて、讀みはじめた。そして、その日は殆ど終日、これに沒頭して午後の休憩時間を迎へると、一人の兵士が、

『大槻軍醫殿、ゐられますか』

二郎を訪ねてきた。

『私ですが』

『丸山大尉殿がお呼びです』

二郎は、原田の手紙の事を思ひ出して、すぐ兵士の後を從いて行つた。

大尉の居室は、同じ構內でも、半丁ばかり距たつた別棟の建物の中にあつた。

『よう……お入り』

大尉は、いつもと少しも變らない親しみの微笑で迎へたが、

『昨夜、ちよつと用事ができて失禮した……忙しいかね』

『忙しいが、僕ての仕事にも馴ふ仕事で、實に愉快だな』

『それや、結構だ……』

『時に……』

二郎はポケツトに手を入れると

『今朝公用で國民學校へ行くと、原田訓導から、こんな手紙をことづかつてきた』

手紙を出して渡した。

『ちよつと待つてくれ』

封を切つて、讀み出したが、暫くすると、大尉の面上に、この人らしくもない困惑の色が、かすかに動き始めるのを見た。

感冒 扁桃腺炎
テラポール錠 THERAPOL
肺炎 中耳炎
100錠 30錠 20錠
東京・大阪 第一製藥株式會社

東宝
香り高い秋の收穫 東寶映畫の問題作!
母の地圖

巨匠島津保次郎久々の野心的題材に競演する原節子・杉村春子・大日方傳・花井蘭子・森雅之 他文學座・徳川夢聲
紅系 二十三日封切
上映中 マレー戰記
京城寶塚劇場
京城若草劇場

廿三日封切
戀に生き、男の情に生きた、情熱ひとすぢの女が、涙に辿る流轉のかずかづ……

川崎弘子 上原謙
原作 川口松太郎 演出 井上金太郎 他總出演
朝鮮映畫配給社提供
すみだ川
明治座 京城劇場

ご婦人に限りません!

お父樣もお兄樣も家內中で利用ください。みんな健康なお肌になります。
アイデアル スキンコロン
●肌アレに ●お化粧下に ●ヒゲ剃後に
東京 高橋東洋堂

東京・大阪・名古屋の百貨・新興製品の
月刊雜誌 仕入案內
製造卸滿載の十月號
統制下に續々勃興する新興商品の寶典
仕入案內社

活動俳優 艶麗光澤寫眞
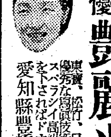
東寶、松竹、日活、新興、大都其他各社のスター
愛知縣豐橋市公會堂前 ひかり社

京中の都の央 ホテル中京館
視察商用に便利 泊二円二円半三円 茶代祝儀廢止
電本局二七〇七番

汽機汽罐附屬機械工具
バルブ コツク ポンプ 継手 目印※印
暖房・給水用品 フジハナ藤花印 ラヂエーターバルブ
チスク裝置 パクレスバルブ
大阪市西區本田三番町一七 安藤商會

不動產競賣公告

京城地方法院

[illegible]

商業登記公告

[illegible]

古着 買入致します
美術膳寫印刷所 山彥詩舍 電話本局②七〇二番 取次
ピアノ 京城府 電話 光化門 京城ピアノ店
釀造用 諸機械
肺病全治 萬和堂藥局
わさが 野村久子

京日案內

種別	一件一回稅込
一號型(三行)	金參円參拾錢
二號型(五行)	金五円五拾錢
三號型(十行)	金拾壹円
求職一號型	金壹円六拾五錢
姓名在社	每回壹円拾錢增シ

姓名在社の御照會は午前九時より午後五時まで廣告部へ御問合せの事

一號型(三行)
女中さん入用 旅館支給
看護婦
貸家
賣家
借家

二號型(五行)
守衛
貸家
旅館帳場採用
求高級技術員
女中入用

三號型(十行)
タイピスト採用
京城倉庫金融
賣家
熊川定一
珠算
タイピスト採用
日本海上火災

國民學校 教員試驗準備書 明文堂
花柳病泌尿科 安部醫院
科人婦産田安 入院應需 醫學博士 安田實 京城旭町二 電話本局② 四六五五番
花柳病專門 恒松醫院
引越荷造運搬 京西組
文房具卸商 東光堂

京日文化映畫劇場 十七日より廿三日迄 1新代用品双六 2日活特作文化映畫 二十世紀 梨を作る 3スキーのアルバム 4陸軍落下傘部隊 戰鬪篇 5日本ニュース

朝日座 九月十七日より 浪曲の祭典 梅原秀夫 五時半開演

東洋劇場 東劇三新開館二週年記念公演 劇團青春座 二十日より 春香傳 五幕十一場

桃花劇場 二十日ヨリ三日間 日本ニュース 文化映畫 新興名畫 國姓爺合戰大會 前篇・紅之卷 後篇 市川右太衛門・大友柳太郎・梅村蓉子・高山廣子・歌川絹代・逢初夢子

新富座 二十日ヨリ三日間 海賊どくろ大名

浪花館 二十日ヨリ三日間 ニュース オーストラリヤ 抗戰に躍る 八荒流騎隊

大陸劇場 十八日ヨリ二十一日マデ 日本ニュース 文化映畫 燃ゆる鈎十字 愛染かつら 完結篇 夜ノ部七時廿分

京劇 九月十六日より 日本ニュース 文化映畫 國營開墾地 八處女の歌 日曜は九時開場

城寶 九月十六日より廿二日迄 文化映畫・工作船 日本ニュース マレー戰記 第一部・第二部・一擧上映 日曜は九時開場

和信映畫館 十七日より廿三日迄 日曜日は午前九時半より上映 1大東亞戰爭戰況ニュース 2君と僕 主演 小杉勇 李香蘭

明治座 九月十六日より時間表 わが翼 ニュース 國營開墾地 八處女の歌

城南劇場 十八日より二十一日まで 九段の母 グライダー日本 森の石松 阿修羅姬

東寶若草劇 九月十八日ヨリノ上映時間表 ニュース 工作船 マレー戰記

京城寶塚 日本ニュース 文化映畫 舞ひ上る情熱 直參風流男

京城鍾路文化 1日本ニュース 2日本の氷河 3世界一週旅行 4アサヒホームグラフ